基礎研レポート

# 日韓における地方自治体データに基づく分析（１）―人口関連の一部統計と出生率の関連性の検討―

生活研究部 上席研究員　金 明中
(03)3512-1825　kim@nli-research.co.jp

日韓両国では、出生率の低下と平均寿命の延伸を背景として、少子高齢化が急速に進展している。両国に共通する少子化の要因としては、晩婚化・晩産化の進行、人口および経済活動の首都圏への集中、雇用や所得の不安定性、子育て費用の増加、性別役割分担の固定化、さらには結婚や出産に対する価値観の変化などが指摘されている。

そこで、本連載では、人口関連統計や経済状況などの各種社会指標と出生率との関連性について、日韓のデータを用いた比較分析を行い、その分析結果について考察する。

本稿では、その一環として、日韓における人口関連の一部統計と出生率との関係について分析を行い、その特徴と含意について検討する[1]。

## 日韓における平均初婚年齢の推移

まず、日本における平均初婚年齢の推移をみてみたい。日本の平均初婚年齢を男女別にみると、男性は 1989 年の 28.5 歳から 2024 年には 31.1 歳まで上昇している。一方、女性も同期間に 25.8 歳から 29.8 歳に上昇した。その一方で、この期間に出生率は低下し続けている。

このような平均初婚年齢の上昇は、出生のタイミングを後ろ倒しにする要因となり、結果として生涯に持つ子どもの数を減少させる可能性がある。したがって、晩婚化の進行は少子化の一因として指摘されている。

そこで、都道府県別データを用いて男女の平均初婚年齢と出生率の関係について相関分析を行った。その結果、男女ともに平均初婚年齢と出生率の間には負の相関がみられ、その関係は統計的にも有意（男女ともに有意水準 1%）であることが確認された。

- 男性の平均初婚年齢と出生率の相関係数：－0.718（$p<0.01$）
- 女性の平均初婚年齢と出生率の相関係数：－0.594（$p<0.01$）

[1] 本稿の作成に当たり、多くの方々より貴重なご助言と多大なるご協力を賜った。この場を借りて深く感謝の意を表する。なお、本稿の内容に関する責任はすべて著者に帰属する。

 | Copyright ©2026 NLI Research Institute All rights reserved

## 日本における男女の平均初婚年齢と合計特殊出生率の推移

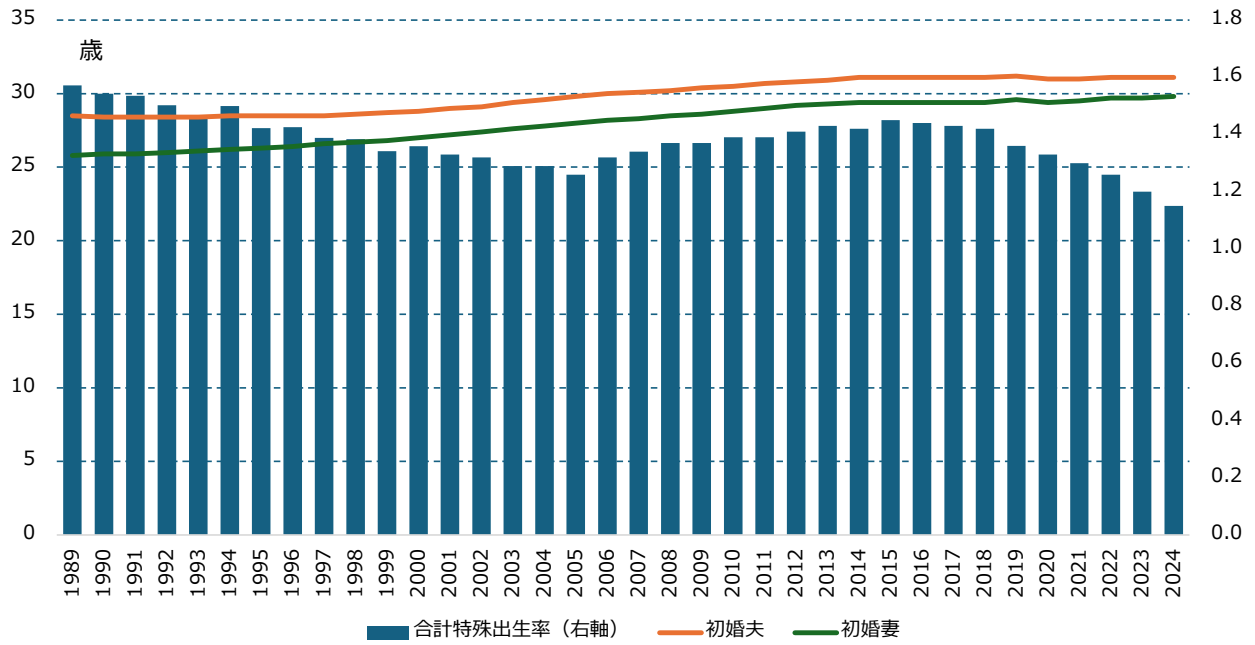


出所）厚生労働省「人口動態統計」より筆者作成

## 日本における男性の平均初婚年齢と合計特殊出生率の関係

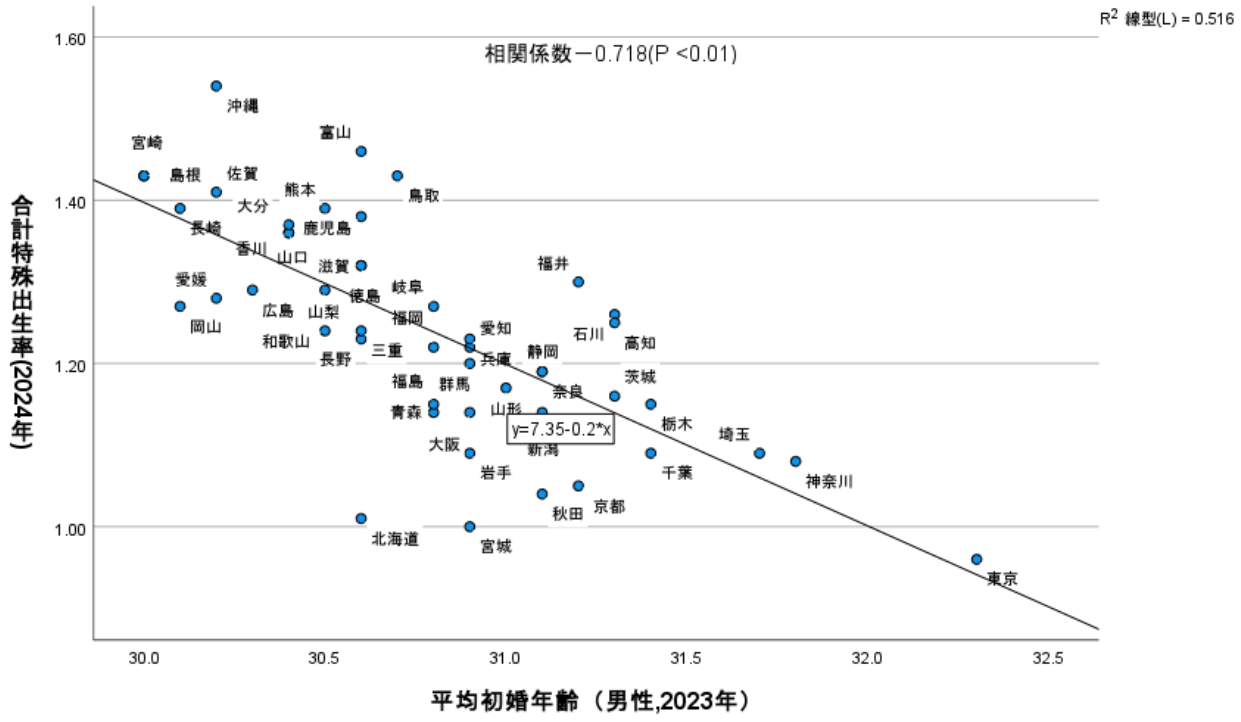


 Copyright ©2026 NLI Research Institute All rights reserved

**日本における女性の平均初婚年齢と合計特殊出生率の関係**

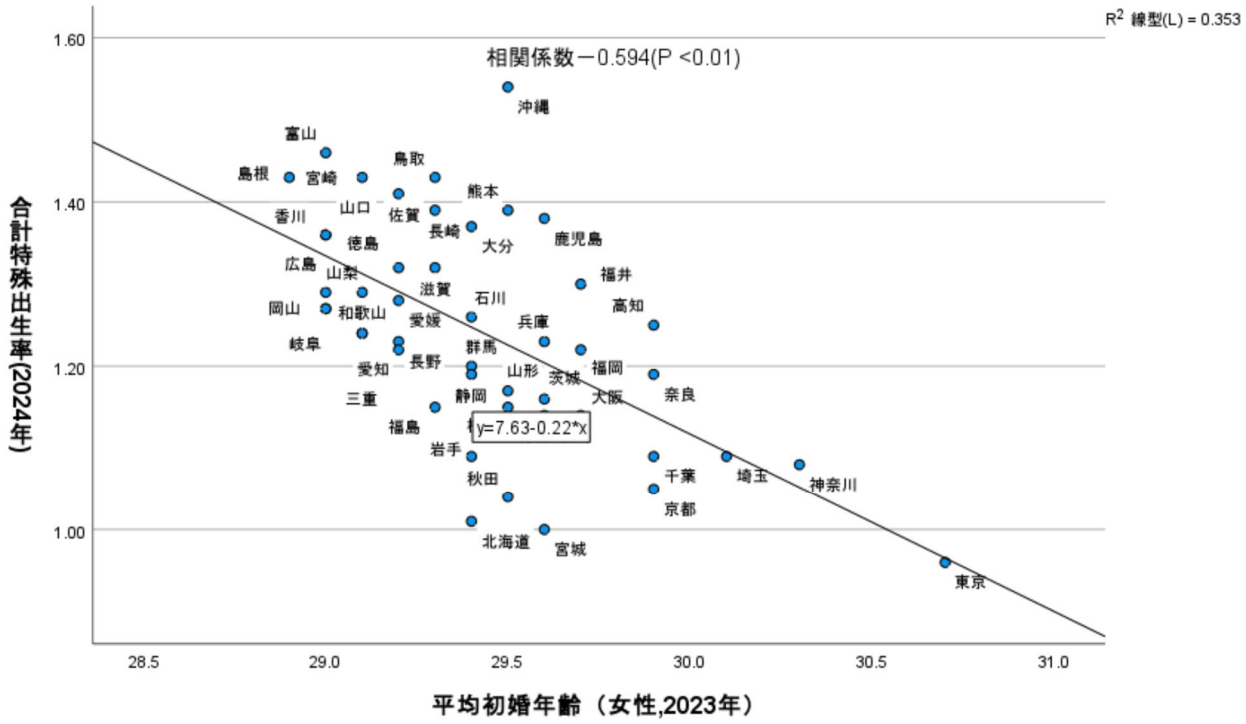


では、韓国はどうだろうか。韓国については広域行政区域のデータを用いて、平均初婚年齢と合計特殊出生率の関係を分析した。その結果、日本と同様に、男女ともに平均初婚年齢と合計特殊出生率の間には負の相関がみられ、その関係は統計的にも有意であることが確認された（男性は有意水準 5%、女性は有意水準 1%）。

- 男性の平均初婚年齢と出生率の相関係数：－0.570（p=0.017）
- 女性の平均初婚年齢と出生率の相関係数：－0.640（p=0.006）

以上の分析結果から、日本と韓国のいずれにおいても、平均初婚年齢と合計特殊出生率の間には統計的に有意な負の相関が確認された。すなわち、初婚年齢が高い地域ほど出生率が低い傾向がみられることが明らかとなった。

この結果は、晩婚化が進んでいる地域ほど出生率が低い傾向がみられることを示している。これは、晩婚化の進行に伴い出生の開始時期が遅れることが、結果として出生機会の減少と関連している可能性を示唆するものと考えられる。特に日本や韓国のように婚外出生の割合が低い社会では、結婚時期の遅れと出生率の低さとの間に一定の関連がみられる傾向がある。

したがって、少子化対策を考えるうえでは、出産支援政策だけでなく、若年層が安定した雇用や生活基盤を確保し、結婚を選択しやすい環境を整えることが重要である。晩婚化の背景にある経済的・社会的要因を総合的に改善していくことが、出生率の回復に向けた重要な課題であると言える。

 Copyright ©2026 NLI Research Institute All rights reserved

## 韓国における男女の平均初婚年齢と合計特殊出生率の推移

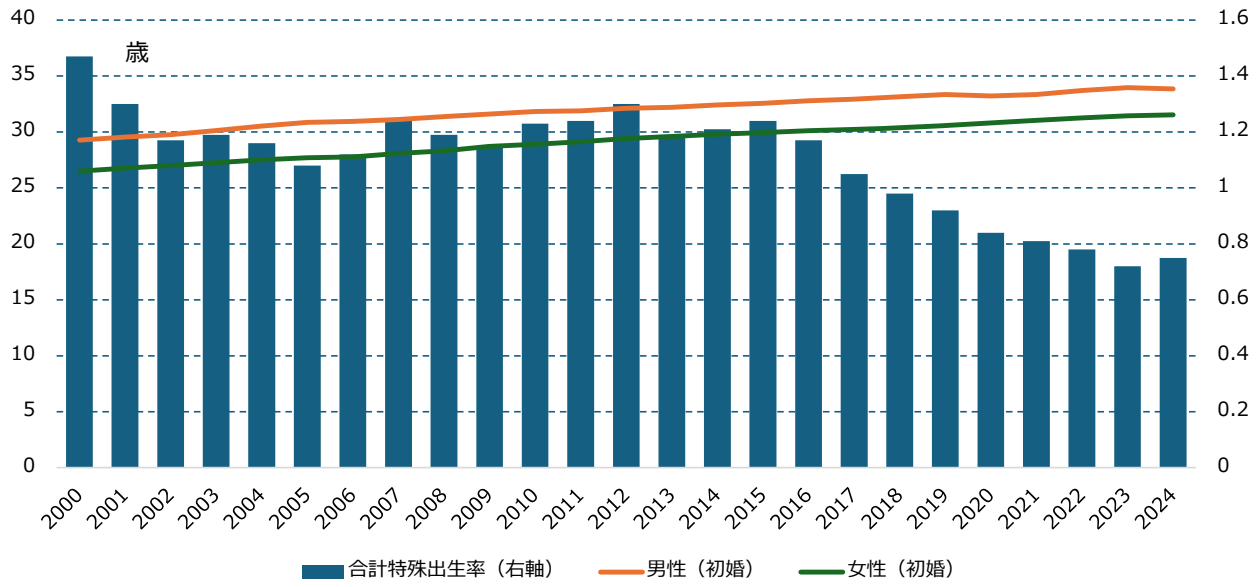


出所）国家データ処ホームページ「人口動向調査」より筆者作成

## 韓国における男性の平均初婚年齢と合計特殊出生率の関係

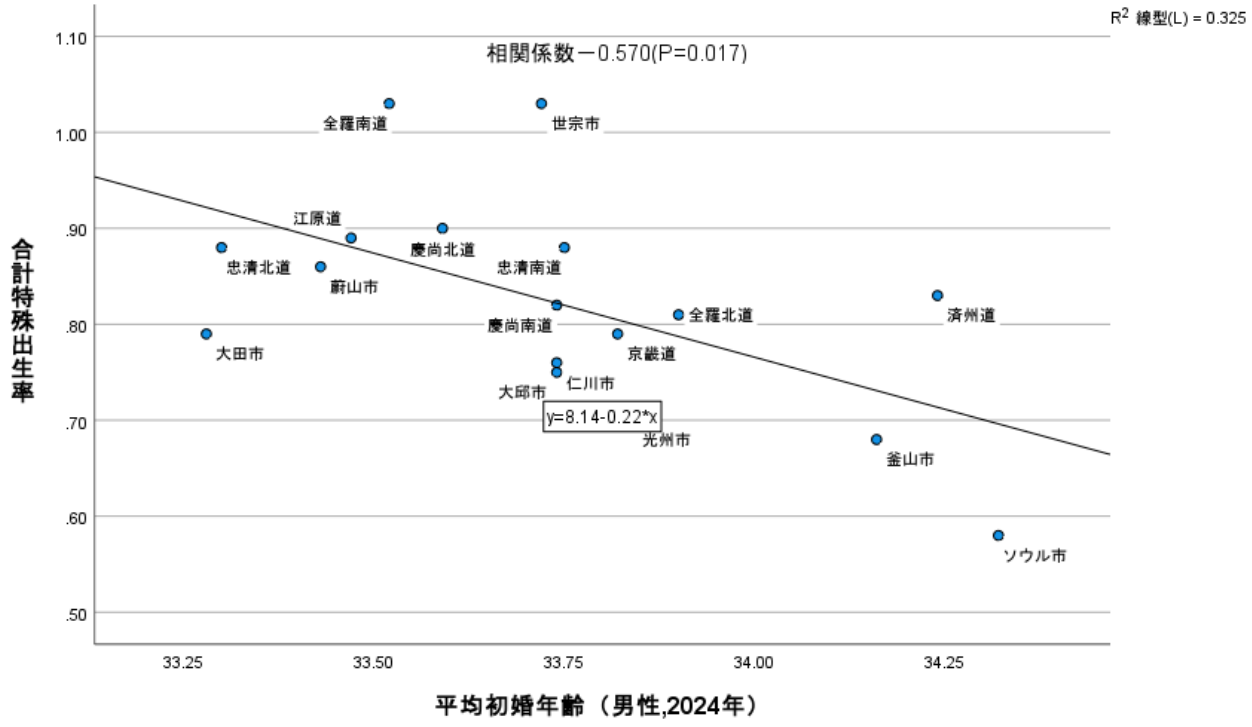


 Copyright ©2026 NLI Research Institute All rights reserved

**韓国における女性の平均初婚年齢と合計特殊出生率の関係**

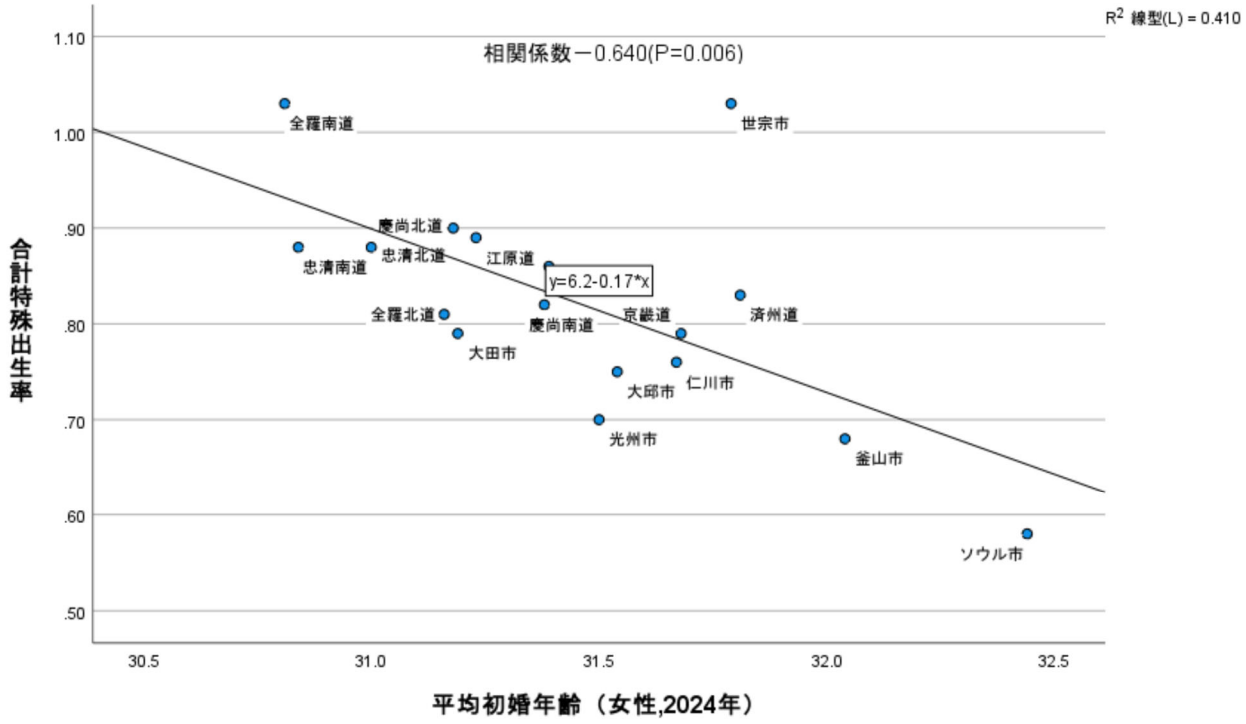


## 日韓における高齢化率の推移

次は高齢化率と出生率の関係について見てみた。まず、ここでは日韓における高齢化率の推移を確認する。日本の高齢化率（65 歳以上人口割合）は、戦後から現在に至るまで一貫して上昇しており、世界で最も高い水準に達している。

日本は 1970 年に高齢化社会（高齢化率 7%以上）に、1994 年に高齢社会（同 14%以上）に、そして 2007 年には超高齢社会（同 21%以上）に到達した。その後も高齢化は進行し、2025 年 9 月 15 日時点の高齢化率は 29.4%にまで上昇している。

一方、韓国の高齢化率は、日本より遅れて上昇し始めたが、近年は世界でも例を見ないほど急速に上昇している。韓国は日本より約 30 年遅れて、2000 年に高齢化社会（高齢化率 7%以上）に突入し、2017 年には高齢社会（同 14%以上）に、そして 2025 年には超高齢社会（同 21%以上）に到達すると推計されている。

日本が高齢化社会から高齢社会に移行するまでに 24 年を要したのに対し、韓国は 17 年しかかかっていない。さらに、高齢社会から超高齢社会への移行期間についても、日本が 13 年を要したのに対し、韓国は 8 年程度と予想されている。このように、韓国では短期間で高齢化社会から超高齢社会への移行が進んでいると言える。

 Copyright ©2026 NLI Research Institute All rights reserved

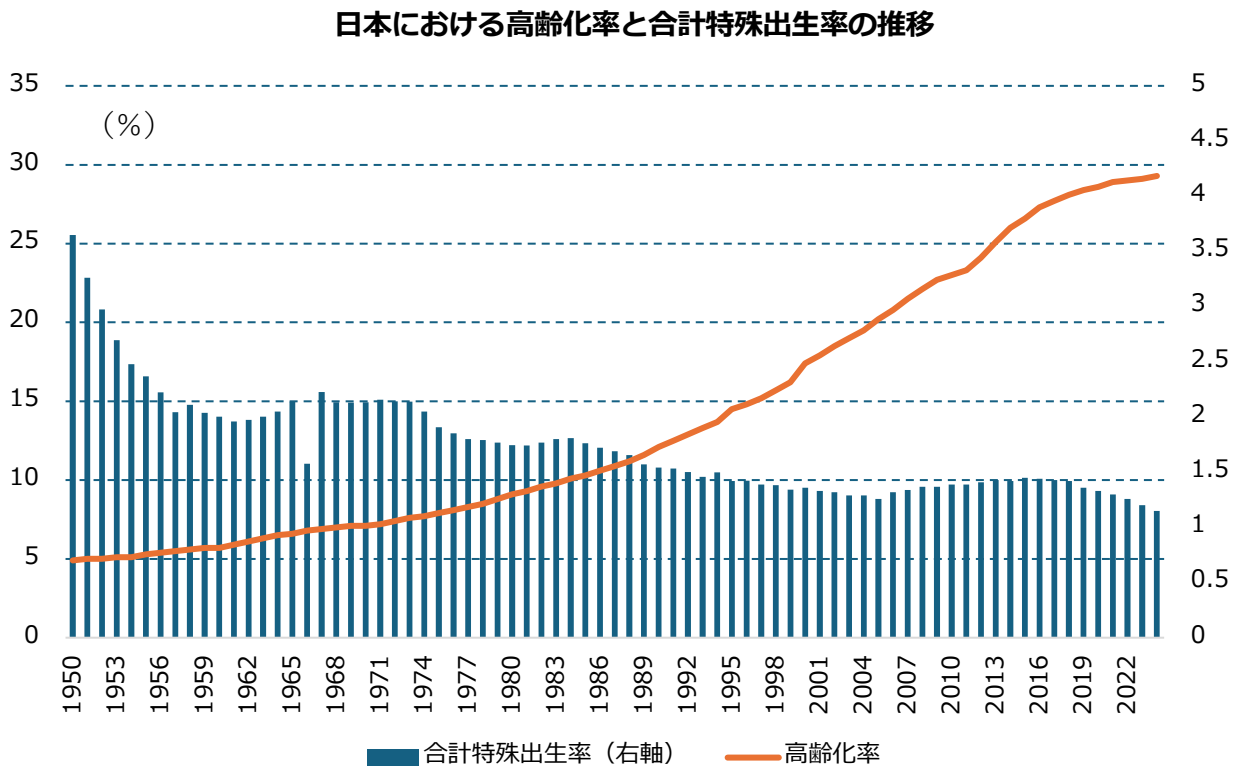


出所）厚生労働省「人口動態統計」より筆者作成

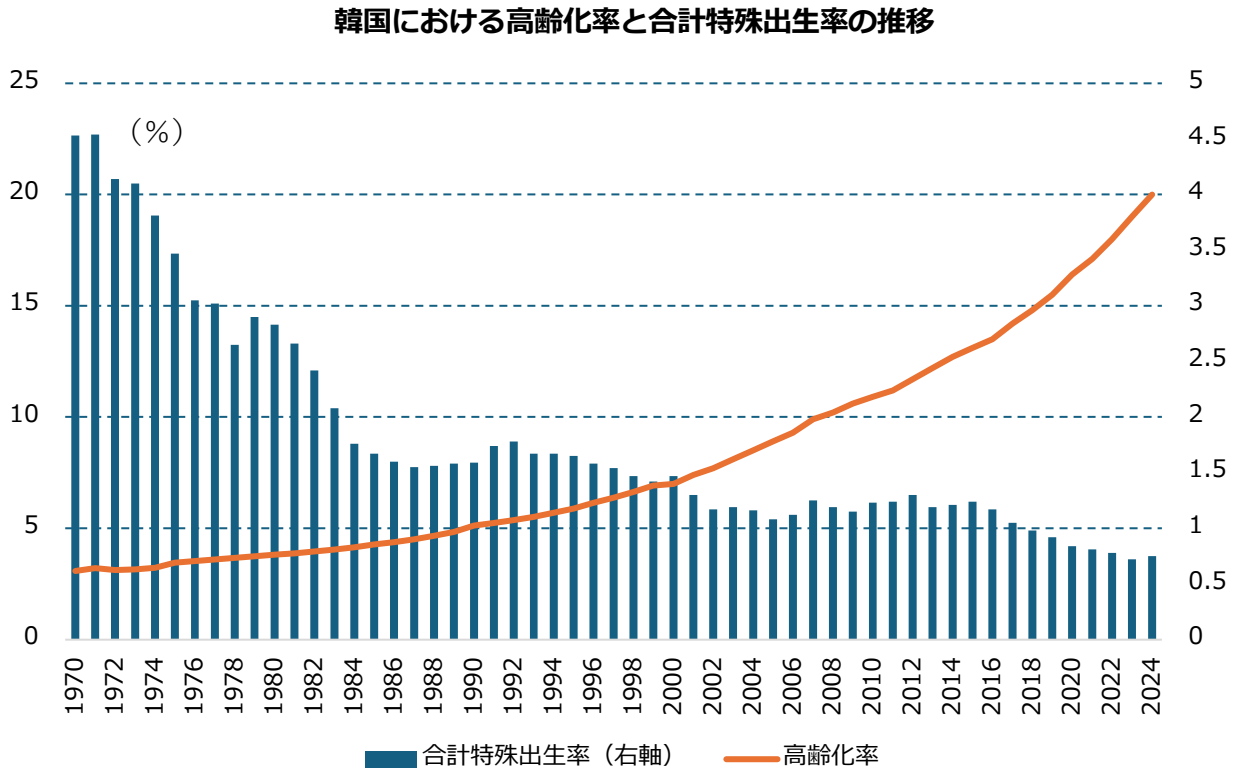


出所）国家データ処ホームページ「人口動向調査」より筆者作成

 Copyright ©2026 NLI Research Institute All rights reserved

## 日韓における高齢化率と出生率の関連性の検討

本節では、日韓の地方自治体（日本では都道府県、韓国では広域行政区域[2]）のデータを用いて、両国における高齢化率と出生率との関係について相関分析を行った。

まず、日本の場合、高齢化率と出生率における相関係数は 0.196 でほとんど相関がないという結果が出ており、P 値は 0.186 で統計的にも有意ではなかった。

韓国の場合も、高齢化率と出生率における相関係数は 0.104 でほとんど相関がないという結果が出ており、P 値は 0.186 で統計的にも有意な結果は得られなかった。

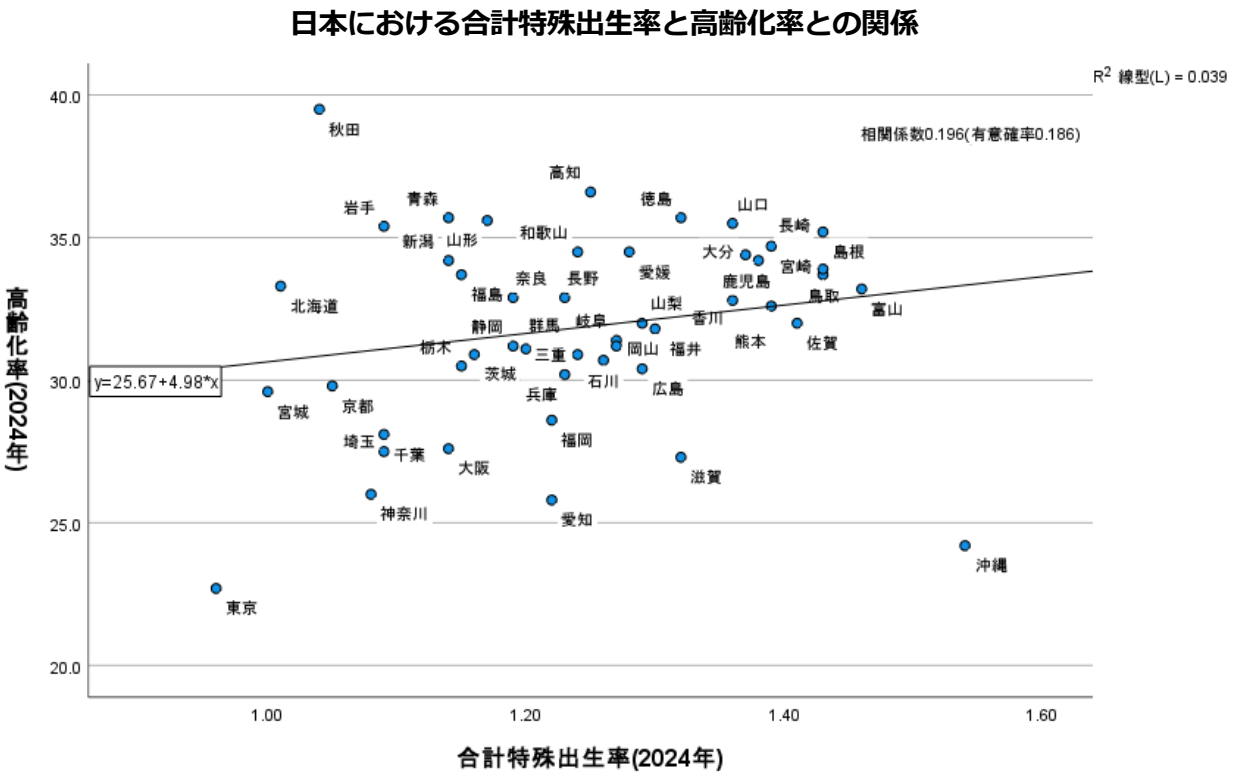


[2] 日本の都道府県に相当する韓国の広域行政区域は、1 特別市、6 広域市、1 特別自治市、6 道、および 3 特別自治道の計 17 で構成されている。


Copyright ©2026 NLI Research Institute All rights reserved

**韓国における合計特殊出生率と高齢化率との関係**

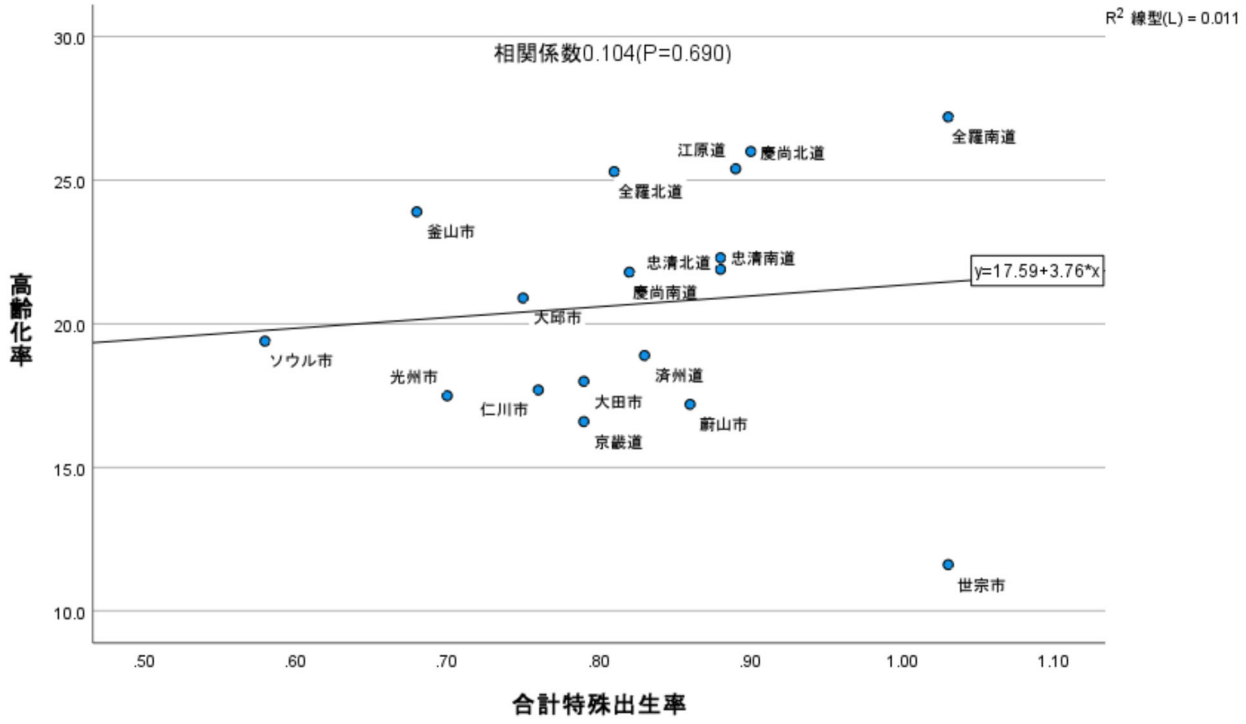


一般的に、日本や韓国のように出生率が長期的に人口置換水準（長期的に人口が増えも減りもしない均衡状態を維持する出生率）を大きく下回っている国では、人口の高齢化が急速に進む傾向がみられる。すなわち、出生率の低い状態が長期的に続いてきたことが、人口の高齢化の進行と関連している可能性が指摘されている[3]。

にもかかわらず、高齢化率と出生率の間に弱いながらも正の相関関係が見られた背景としては、地域間の人口移動の影響等が考えられる。一般に、若年人口、特に未婚者は、就業や進学の機会を求めて都市部へ移動する傾向がある。その結果、都市部では若年人口の割合が高くなるため、高齢化率は相対的に低くなる。

一方で、都市部では晩婚化・晩産化の進展、さらには住宅費や教育費の高さなどの影響により、出生率は必ずしも高くならず、むしろ低い水準にとどまる傾向が見られる。これに対して地方では、若年人口の都市部への流出により高齢者の割合が高まり、高齢化率は上昇する傾向にある。

以上のように、都市部への若年人口の集中と地方における高齢化の進展という人口移動の影響、および地域ごとの人口構造の違いが複合的に作用した結果、高齢化率と出生率の間に弱いながらも正の相関関係が観察されたものと考えられる。つまり、合計特殊出生率は地域における年齢構成の偏りを排除した指標であるため、上記のような結果が得られた可能性が高い。そこで、年齢構成の違いをより反映させるために、都道府県別の「人口千人当たり出生数」を用いて、高齢化率との関係を改めて分析した。

まず、日本のデータを分析した結果、「人口千人当たり出生数」と高齢化率の間には負の相関（相関

[3] 内閣府の「令和 7 年版高齢社会白書」では、高齢化の要因を大きく、①年齢調整死亡率の低下による 65 歳以上人口の増加、②少子化の進行による若年人口の減少の 2 つに区分している。

 Copyright ©2026 NLI Research Institute All rights reserved

係数：－0.615、p＜0.001）がみられ、統計的にも有意（有意水準１％）であった。一方、韓国においても同様の結果が得られ、「人口千人当たり出生数」が少ない地域ほど高齢化率が高い傾向がみられた。

**日本における人口千人当たり出生数と高齢化率との関係**

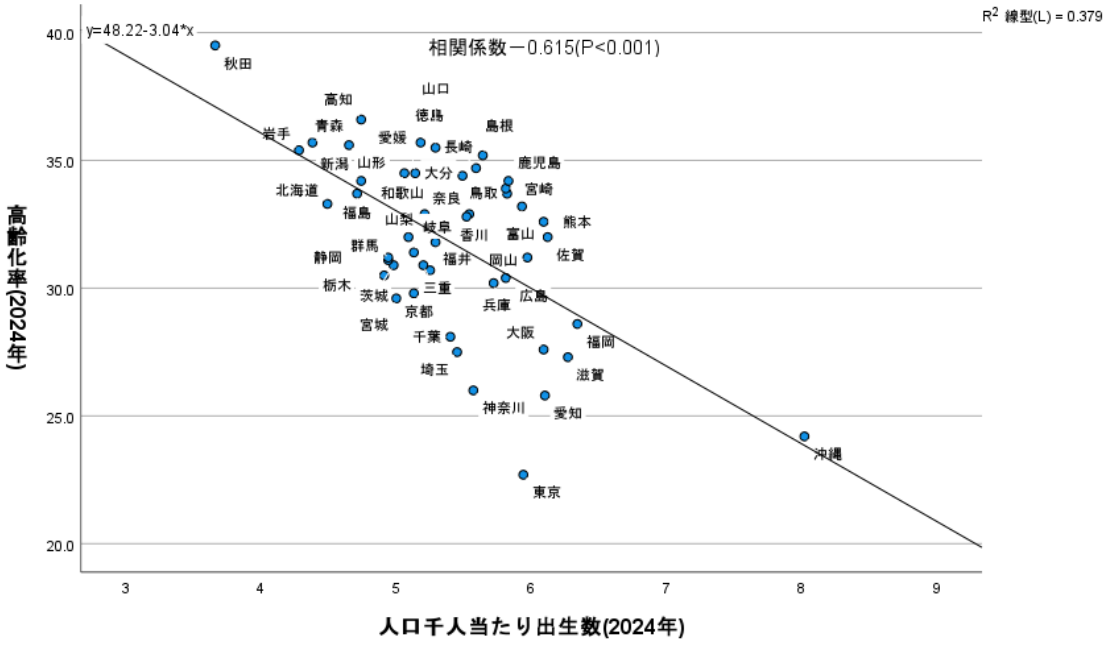


**韓国における人口千人当たり出生数と高齢化率との関係**

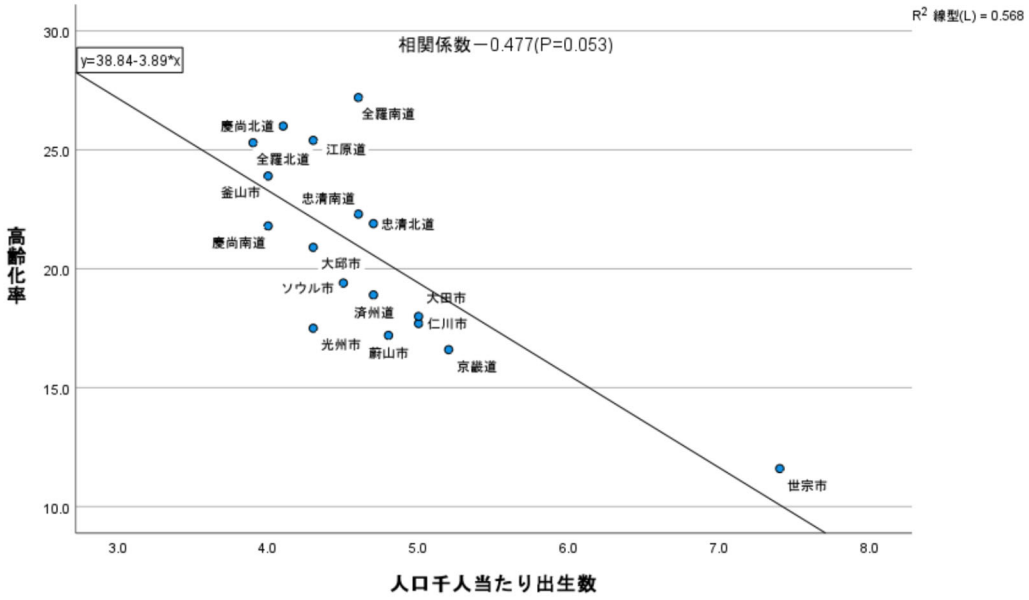


一方、「人口千人当たり出生数」と出生率の関係をみたところ、日韓ともに「人口千人当たり出生数」が多いところで出生率が高い傾向が示され、統計的にも有意（日本は有意水準 1%、韓国は有意水準 10%）であった。

 Copyright ©2026 NLI Research Institute All rights reserved

**日本における人口千人当たり出生数と合計特殊出生率との関係**

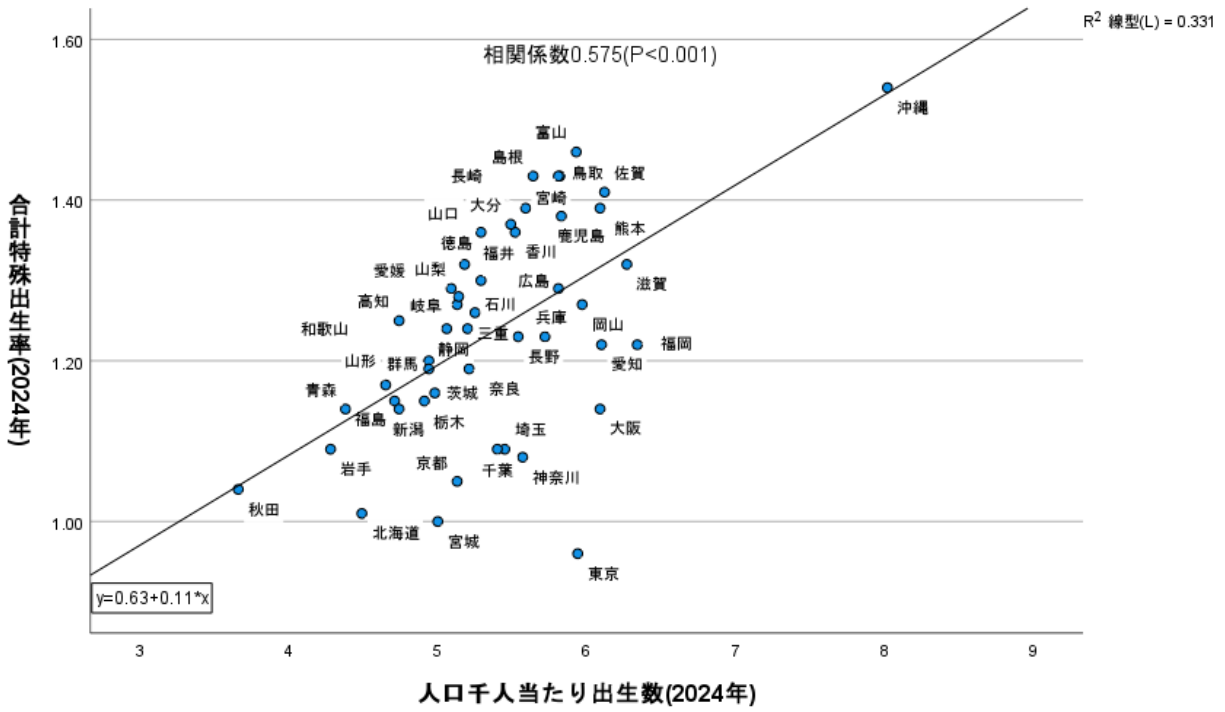


**韓国における人口千人当たり出生数と合計特殊出生率との関係**

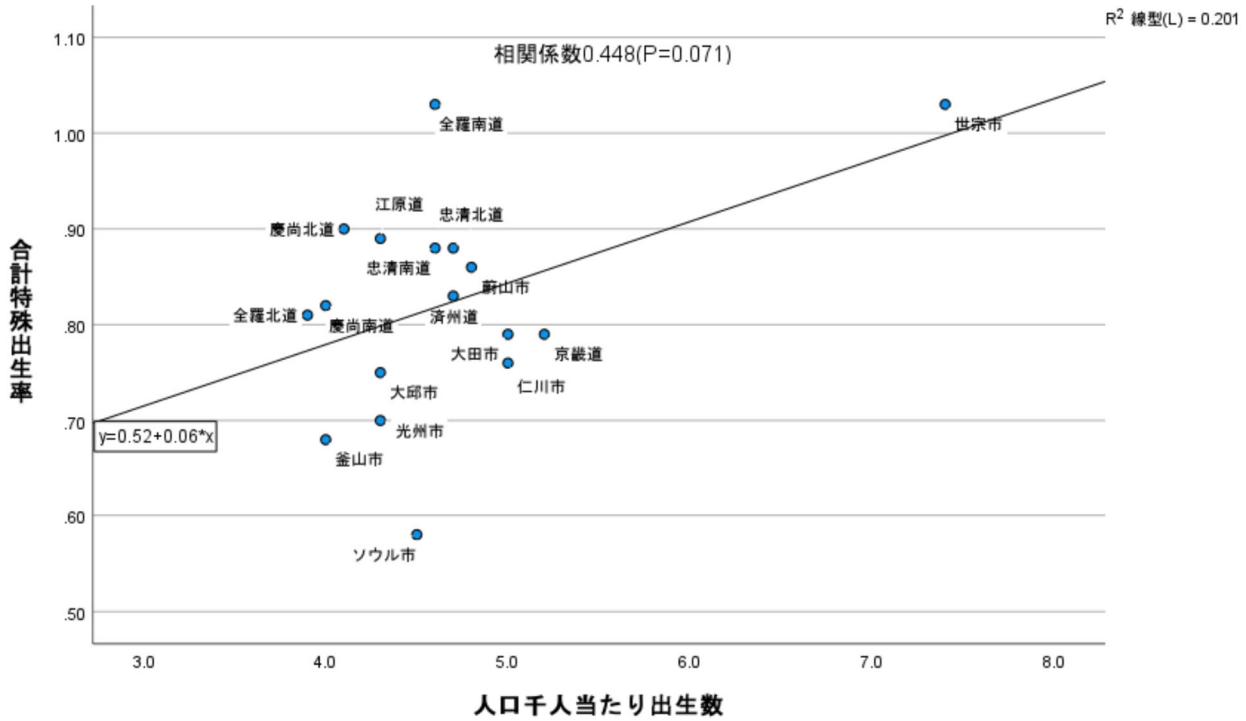


本稿では、日韓における地方自治体の人口関連の一部統計を用いて、出生率との関連性を検討した。しかしながら、本稿の分析は基礎自治体レベルではなく、日本については都道府県、韓国については広域行政区域のデータを用いて行っているため、より細分化された地域特性が十分に反映されていない可能性がある点には留意が必要である。

 Copyright ©2026 NLI Research Institute All rights reserved

また、相関分析は二つの変数がどの程度同時に変動する傾向（関連性）を示すものであり、因果関係を示すものではない。したがって、本稿における相関分析の結果の解釈には、より一層の慎重さが求められる[4]。

[4] 筆者は、ニッセイ基礎研究所上席研究員であり、亜細亜大学特任准教授を兼任している。

本資料記載のデータは各種の情報源から入手・加工したものであり、その正確性と完全性を保証するものではありません。
また、本資料は情報提供が目的であり、記載の意見や予測は、いかなる契約の締結や解約を勧誘するものではありません。